



Le magazine illustré des plateaux du Vercors – Royans, du Diois, du Trièves, des loups... et plus...

N° 122 novembre & décembre 2021

Directeur de la publication : Henri LAGASSE.

Magazine édité par l'association EL CONDOR. Créant du lien social, du lien économique et de l'éveil culturel.

Site : www.el-condor.org Site relayant EL CONDOR : www.initiatives-vercors.fr

© El Condor 2021 : E-mail : contact@el-condor.org



Photographie Henri LAGASSE.



Imprimé en partenariat par **NUMERICOPIE**. www.numericopie.fr contact@numericopie.fr
S.A.S. CORANA. ZAE Les Geymonds. Rue des Tamagnards. 38250 VILLARD-DE-LANS

Textes et photos : **Henri LAGASSE**. Relecture El Condor Association

Carte : **Françoise AYME-MARTIN**. www.planisphere-carto.fr Tél : 04 75 45 13 86

EDITO : Par Henri Lagasse



L'HIVER APPROCHE, LE TEMPS PROPICE A LA CUISINE DE TRADITION



L'hiver approche, le temps des plats longuement mijotés, le temps des soupes, le temps des champignons, des brouillades, de tous ces plats qui demandent pour certains de longues cuissons douces, à petit feu.

Certains de ces plats ne seront que meilleurs s'ils connaissent un temps de repos, puis une seconde cuisson, toujours à petit feu. Ces pratiques culinaires embaument la maison de mille et une odeurs, mettent l'eau à la bouche des convives. Dans toutes les régions, d'ici et d'ailleurs, la cuisine occupe toujours une grande place. Les recettes d'antan sont mises en pratique, les vieux livres de cuisine sortent des placards, ceux des grands-parents et plus. Les tablettes et les ordinateurs donnent bien des recettes, les volumes, les temps de cuisson et une foule de conseils.

Mais il manquera toujours le 'petit plus' qui fera la différence entre un Chef 'éventuellement étoilé' de cuisine et la cuisine familiale.

La perception des saveurs n'est pas identique pour tous, la puissance de chauffe est énorme entre un piano et une gazinière. Le toucher, l'odorat, sont également des facteurs de réussite importants. Tout comme le savoir-faire, l'expérience acquises au fil des années, tout cet ensemble c'est le 'Coup de main', comme le montre l'image d'une brouillade d'œufs aux truffes (Tuber-Mélanosporum), image réalisée chez le chef Guy JULLIEN (La Beaugravière à Mondragon 84), avec sa totale complicité. Mais surtout ne soyez pas découragés, la cuisine familiale reste une très saine occupation, tout comme un bon repas dans un restaurant digne de ce nom, ce sont des vrais plaisirs de la vie.

Sommaire



VISITONS LES VILLAGES DU PARC DU VERCORS
Au cœur de La RAYE : 1 mairie pour 2 villages
Rochefort-Samson & Saint-Mamans
Pages 4 / 5 / 6 / 7 / 8 / 9



ENTREPRENDRE EN VERCORS & ROYANS et ailleurs...
La Maison de Santé de Saint-Jean-en-Royans
18 mois de travaux & 14 entreprises
Pages 10 / 11 / 12 / 13 / 14 / 15



LA VIE EPICURIENNE AU PAYS DES LOUPS
AU ROMAN DU VERCORS à Beauvoir-en-Royans
1 couple + 2 chefs de partie, 2 chefs de rang = 1 équipe
Pages 16 / 17 / 18 / 19 / 20



L'ART ET LA CULTURE
Les Artisans d'art se regroupent en Royans Drôme
L'Ephémère à Saint-Jean-en-Royans
Pages 21 / 22



TRANCHES DE VIE PAYSANNE
Une proie facile pour le loup
L'AGNEAU DU VERCORS
Pages 23 / 24



DIVERS SUJETS DU TEMPS PRESENT
Entrainement & Formation S.P.V. en Vercors
La Chapelle-en-Vercors 26420
Pages 25 / 26 / 27 / 28 / 29



VERCORS-ROYANS = UNE NOUVELLE VIE
Pharmaciens, Centre de Santé à St Jean-en-Royans
Noix de Grenoble, une récolte historique
Pages 30 / 31. Page 32 infos El Condor



ROCHFORT-SAMSON & SAINT-MAMANS. 26300

Madame Danièle CLEMENT : Mairesse

Tél mairie : 04 75 47 41 48

E-mail : mairie@rochefortsamson.fr

Les deux villages ne font plus qu'une commune, à la mairie une femme de conviction, qui n'a pas peur de s'engager dans la vie du département en plus de ses occupations, qui sont bien nombreuses.

De gauche à droite
Damien FERLIN
Christian MORIN
Nathalie ZEMMIT
Danièle CLEMENT
Elections 2021 au
département de la
Drôme



ROCHFORT-SAMSON & SAINT MAMANS

Sur une superficie de 24,59 km², la commune compte 1032 habitants.

L'altitude va de 227 mètres à 1330 mètres, car bordée par le massif du Vercors



SAINT-MAMANS FRAPPEE PAR LA GRÊLE. L'ECOLE EST IMPACTEE

Cet été la grêle a détruit une grande partie des toitures du village, ainsi qu'un nombre important de véhicules.

L'école maternelle a eu sa toiture pulvérisée, de ce fait les 33 enfants de l'école sont maintenant et provisoirement accueillis à Rochefort-Samson, à quelques 3 kilomètres, le temps de refaire la toiture...

L'école primaire de Rochefort-Sanson accueille déjà 66 élèves, au total la commune compte 99 enfants qui se répartissent entre maternelle et primaire

SAINT-MAMANS UNE EGLISE PARTICULIERE A DECOUVRIR

Située en dehors des grands axes, l'église du village porte fièrement quatre Gargouilles sur son clocher, de plus l'emblème de la papauté orne le portail.

Ainsi le hasard fait que le Condor découvreur des merveilles de notre belle région passe par Saint-Mamans par un beau matin et le soleil complice, a bien éclairé ce bijoux de Rochefort-Samson & Saint-mamans, deux villages en une seule et même commune, nous rappelle le Condor observateur De la vie des petites communes.



UNE AGRICULTURE TRES DIVERSIFIEE

Cultures de céréales, blé, maïs, et autres, de lavandin, de tournesol, des élevages de bovins, moutons, chèvres, et même la Lavande Aspic se trouve sur la commune, réchauffement climatique oblige !



ROCHFORT-SAMSON UNE EGLISE QUI A FAIT LA GUERRE 14 – 18 ... Eh oui.

La construction de l'église commence à la fin des années 1800, au XIXème siècle, arrive le XXème siècle et la grande guerre de 1914 – 1918...

le clocher n'était pas construit, mais l'argent était là, la commune, les paroissiens décident de donner cet argent pour l'effort de guerre, des armes pour les poilus.

Ainsi cette église n'a toujours pas de clocher...



Bien entendu ce n'est pas une église du XIème siècle, mais l'église offre de biens belles sculptures au regard des visiteurs, touristes et autochtones, croyants et non croyants.

Un village en deux parties, avec dans chaque une église, toutes deux remarquables, une vraie richesse culturelle qui est susceptible de faire venir des touristes...

*Le Condor amateur de visites guidées, se pose une question
Ou puis-je trouver une / un guide conférencier... ?*



C.D.E.R.S.S.M.
Comité de Défense de l'Environnement de
Rochefort-Samson et Saint-Mamans

Amaël DUCRE son président depuis 2020.
L'association créée en 1977, soit 44 ans de vie
compte à ce jour 350 adhérents et 12 administrateurs.



OBJECTIFS :

La défense de l'environnement écologique, économique et culturelle de la commune.

Actuellement une menace d'exploitation de carrière se fait jour sur le territoire.

L'association réalise des prises de son mettant en avant l'émergence sonore du lieu. Cela sera opposable aux prises de son du futur carrier 'SIBELCO' *Entreprise belge, avec une dizaine de sites en France +/-*



La défense hiver / été Photos CDERSSM

La grande menace : LE MASSACRE DU PAYS Photo El Condor

Déjà en 1977 une décharge semi-sauvage avait fait parlé d'elle avec l'écroulement d'un 'Marlon' ce qui provoqua une importante pollution et des nuisances.

En 2019 l'association a réagi en achetant 3 hectares de terrain sur la zone impactée, cela grâce à des financements participatifs.

L'été 2021 aura vu le remplacement des 'Rencontres de 'La Combe' annulées pour cause de Covid, par 'Les Rencontre Attaquent' avec des spectacles tout public, en plusieurs lieux, sur Rochefort, et Saint-Mamans photos CDERSSM





Eh bien Bravo s'exclame le Condor photographe, de bien belles images que voilà, qui racontent une bien belle fête, quant à lui le Grand Condor remercie vivement le C.D.E.R.S.S.M. de sa participation iconographique.

L'association organise le marché du jeudi après-midi sur la place du village de Rochefort-Samson, cela toute l'année.



'Claramel & Chocolas', pain, bières, légumes, fromages, produits cosmétiques, gâteaux et un tas de bonnes choses, cela avec le sourire.

LE SAMSONNET Restaurant – Bar Nadine & Christian FOURAISON



Un couple qui s'adapte à 100 % à la vie locale et aux besoins des autochtones : une restauration familiale traditionnelle Cela à midi pour la modique somme de 14 € (café compris), le soir c'est une restauration plus rapide avec pizzas, raviolos, etc... Le dimanche le repas de midi est à 22 €, avec poisson et une à deux viandes, un large choix et bien entendu toujours avec le café compris. Les viandes sont locales, fournies par 'Le Comptoir des viandes' à Chabeuil.



La salle, grande et spacieuse accueille 22 couverts, la terrasse 30. Christian accepte les groupes de 30 à 40 convives maximum, la salle est naturellement climatisée car ici les étés sont chauds. La terrasse ombragée donne sur le terrain de boules, l'ombre arrive les jours d'été à partir de 13h00.

Quelques références dont le Gault et Millau de 2016, pour la qualité des produits servis, mais Christian et Nadine n'ont pas repris la fameuse plaque qui leur est facturée 2 400 €, cela en 2016. (reportage compris...)

Ici, l'ancienne entrée du Samsonnet qui n'est plus en service, l'entrée se fait par la terrasse

Le Condor visiteur de villages en France profonde, accompagné du Condor épicurien sont enchantés, sous le charme de ce dynamique village. Le Samsonnet réserve un accueil souriant à ses clients, une gentillesse naturelle émane des propriétaires. Un endroit où il fait bon de pouvoir faire une halte, que ce soit pour les entreprises, les touristes sans oublier les autochtones.



Camping LA COMBE D'OYANS

Lucie & Mickaël GUILMIN + Alexandre & Gabriel et le chien...

ROCHEFORT-SAMSON

Tél : 04 75 47 33 23

Le couple est arrivé le
14 mai 2021.

= Beaucoup de travail de
réaménagement...



Photographie Camping La Combe d'Oyans © 2021 Famille GUILMIN

FICHE DESCRIPTIVE :

Beaucoup de travail pour le couple avec réaménagement de tout le rez-de-chaussée qui va devenir un Snack-bar – épicerie.

Le camping propose 40 emplacements, des gites des mobil-homes et des chalets, au total une dizaine. Une piscine est également opérationnelle.

Le camping de la Combe d'Oyans est ouvert du 15 avril au 31 octobre.

LES PLUS... Que donnerait une adhésion au P.N.R.V. ?

La proximité du Parc Naturel Régional du Vercors, offre des paysages, des randonnées, des découvertes dans un cadre magnifique, qui reste pour le moment un peu protégé.....ici

Le Condor Protecteur de Dame nature, souhaite que les communes de 'La Raye' adhèrent au Parc du Vercors et puissent ainsi, bénéficier de sa protection juridique. Bien sûr, cela a un coût (environ 5 000 € pour le village de Rochefort-Samson), mais n'oublions pas qu'un projet de carrière est sur le tapis, que 'l'union fait la force' dit un proverbe. Le Grand Condor souhaite que nous puissions préserver le plus possible Dame Nature, pour les futures générations. Depuis 44 ans le C.D.E.R.S.S.M. se bat pour protéger Dame Nature, avec le soutien du P.N.R.V. ils arriveront, souhaitons-le à faire entendre raison.



LA MAISON DE SANTE de SAINT-JEAN-EN-ROYANS. 26190

18 mois de travaux, 14 entreprises le tout pour : 3 316 599 €

PLAN DE FINANCEMENT

Subventions Etat.....725 000 €.
Subventions département Drôme.....600 000 €.
Subventions Région.....200 000 €.

TOTAL SUBVENTIONS.....1 525 000 €.

Commune.....1 683 939 €.
Dont vente locaux CMS au départ (775 253 €)

Le Condor comptable de base trouve 3 208 939 €.

COÛT TOTAL T.T.C. de l'opération.. 3 316 599 €.

Source : D.A.H. Le maitre d'œuvre.



Le 24 janvier 2020, pose de la première pierre en présence des élus de la région et du département qui entourent Christian Morin le maire de Saint-Jean-en-Royans.

14 ENTREPRISES DONT 2 DU TERRITOIRE DE LA C.C.R.V

La SAS BLANC et la SAS THOREZ & ASSOCIES, toutes deux du territoire, 9 entreprises du département, 1 de l'Ardèche et 2 du Rhône, toutes ont œuvrés à la réalisation de la maison de santé.

La durée totale des travaux a été de 18 mois.

L'AVANCEMENT DES TRAVAUX EN IMAGES

27 février 2020

Les fondations sont faites.

La construction des murs commence.



3 mars 2020



17 juin 2020



3 août 2020, gros mauvais temps, la pluie s'invite...



8 septembre 2020, les fenêtres sont posées

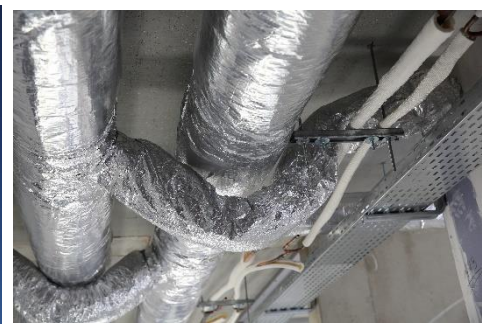

23 septembre pose des gaines



29 septembre isolation des murs



29 septembre. Echafaudages et isolation par l'extérieur. 'Côté cour'

Le chantier se déroule normalement, malgré une saison d'été marquée par le réchauffement climatique, ses ciels du début août bien noirs... Pas de quoi décourager les entreprises, bien que cela a du parfois contrarier le calendrier, pour celles qui travaillaient en extérieur.



8 janvier 2021. Un soleil complice permet cette belle photographie, qui donne une idée du chantier en cours.



24 février 2021 escalier de secours



7 avril 2021 Les travaux avancent rapidement.



Toujours le 7 avril 2021, le ciel reste menaçant, à l'intérieur les entreprises s'activent loin des regards. Electriciens, plombiers, plaquistes, peintres etc... tous travaillent et tiennent les délais. Les abords prennent forme, des places de parking apparaissent.



19 avril 2021 les escaliers et les toilettes sont opérationnels



26 avril 2021 Parement de fenêtre.



8 mai 2021. Mini cuisine ?



12 mai 2021 Nettoyage et plantations d'arbres.



17 mai 2021 Vue d'ensemble de la façade ouest.

La salle des machines est fonctionnelle

Encore quelques finitions et les professionnels de santé arriveront.





17 juin 2021, quelques signatures... Ainsi Damien FERLIN, Michel DUC MAUGE et Christian MORIN peuvent prendre la pose, fiers du travail accompli. Une Maison de Santé qui accueille à ce jour :

Médecins : DUC MAUGE Michel, DECHAMBRE Xavier, LIETARD-CHEMINEL Anaïs, MISSOL Sophie, CHEMINEL Pierre-André.

Infirmière déléguée de Santé Publique ASALEE : VILLARD Patricia 07 52 04 97 30.

Infirmières libérales : GOMEZ Edwige, CORRARO Christelle. 04 75 48 94 50

Sages-Femmes : COISSIEUX Valérie 07 76 97 01 14, BEC Gabrielle. D.E. 07 71 76 36 13

Ostéopathe DO-TNO : GAUTIER Léa. 06 27 22 20 02.

Orthophoniste D.E. : VINEY Carole. 09 50 87 36 31

Psychologue : DELAHAYE Christelle. 07 82 48 98 95

Dentistes : ANDRE Krista, NINNIN Elisa.



AU ROMAN DU VERCORS

Hervé DUQUESNE et son épouse Isabelle

Couvent des Carmes / Château Delphinal

BEAUVOIR-EN-ROYANS. 38160

(33) 04 76 64 75 95

E-mail : atelier.hd38@gmail.com

www.restaurant-roman-du-vercors.com

UNE ECRIN DIGNE DU ROMAN DU VERCORS

LE COUVENT DES CARMES

Après 6 ans ½ à Saint-Roman. Hervé Duquesne avec et grâce à la complicité de la S.M.V.I.C.

« Saint-Marcellin Vercors Isère Communauté »,

s'est installé mi-août à Beauvoir-en-Royans, au Couvent des Carmes, un écrin magnifique pour ce chef de grand talent.





De nombreuses recommandations sont affichées.



Ici de la lumière et de l'espace dans une douce ambiance, mais rentrons dans le vif du sujet :

LA BRIGADE de la S.A.S. ATELIER H.D. AU ROMAN DU VERCORS.

La S.A.S Atelier H.D est propriétaire du Fond de Commerce, loue les locaux à la S.M.V.I.C et rembourse les matériels immobiliers sur neuf ans, pour ce faire un bail commercial en bonne et due forme a été établi, avec le SMVIC



- Hervé DUQUESNE** : Chef – Président
- Isabelle DUQUESNE** : Directrice Générale
- Camille TORRES** : Chef de Partie
- Laurent PERTHUIS** : Chef de Rang
- Julien MONIER** : Apprenti en seconde année

*Le Condor D.R.H. nous fait savoir que 3 postes sont actuellement vacants
1 Chef de partie, 1 Chef de Rang et 1 plongeur... Pas simple la C.H.R....*

OPEN / CLOSED et +

'Au Roman du Vercors' reçoit ses convives du mercredi au samedi, midi et soir, le dimanche uniquement à midi, les jours de fermetures sont le dimanche après-midi, le lundi et le mardi.

Les clients sont accueillis de 12h00 à 13h30 et de 19h30 à 20h30 cela sans réservation. Toutefois la réservation est vivement conseillée.

Le TEA-TIME est ouvert tous les après-midi de 15h00 à 18h00.

Les périodes de fermeture actées à ce jour : La 1^{ère} semaine de novembre, puis du 24 au 30 décembre, réouverture le 31 décembre pour le réveillon.

Faire une pause de quelques jours est indispensable pour avoir une vie de famille, un temps de repos bien mérité, un temps avec leurs enfants, deux en l'occurrence, dont un qui se destine à la pâtisserie.

DE LA CUISINE A LA TABLE



La brigade renforcée le jour de l'inauguration du site, après les travaux.

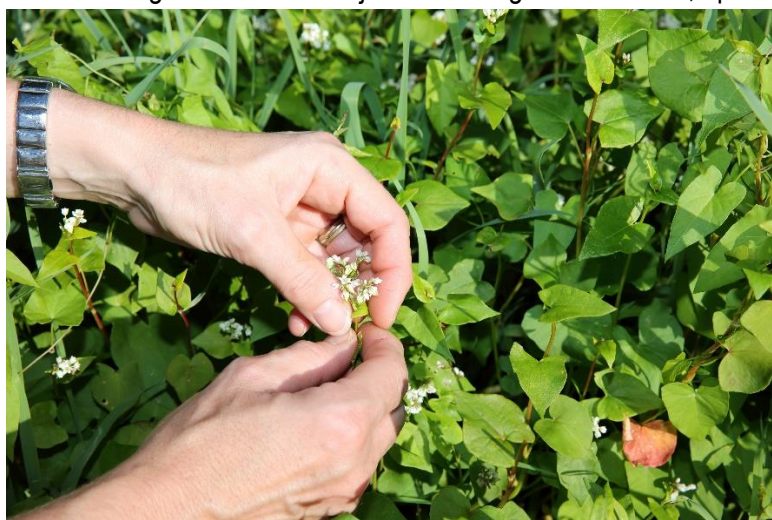

Les richesses locales sont volontiers utilisées, celles du jardin des Carmes, tout comme les pains de la boulangerie de Beauvoir-en-Royans qui propose des pains Bio.

Même les fleurs, si belles soient-elles, agrémenteront votre menu, cueillies ici par Isabelle.

De nombreux chefs étoilés savent se servir de Dame Nature, connaissent ses richesses. Ici ce jardin ne connaît absolument pas les produits chimiques, les cueillettes se font en parfaite harmonie avec les jardinières qui entretiennent et cultivent ce petit conservatoire des plantes.





La capacité voulue par Hervé Duquesne est de 32 couverts et 50 couverts pour les groupes.



PREMIER CHAPITRE

FOIE GRAS / COING / ANGUILE FUMÉE / CHOUCHEN 24,00 €

Poché au torchon

TRUITE DE LA SÔNE / BUTTERNUT / CHÈVRE FRAIS / AGRUMES 20,00 €

Marinée

SECOND CHAPITRE

ST JACQUES / CHOUX PAKSOÏ / POMME DE TERRE / VIN JAUNE 30,00 €

De Normandie, sautées au beurre noisette

PIED ET POITRINE DE COCHON / CAROTTES / CÉRÉALES / VINAIGRE BALSAMIQUE 24,00 €

En galette croustillante

Toutes nos viandes sont élevées et abattues en France, issues de producteurs français

TROISIÈME CHAPITRE

ASSIETTE DE FROMAGES AFFINÉS DE NOTRE REGION 8,00 €

Condiments d'accompagnement

FROMAGE FRAIS DE VACHE OU YAOURT DE CHÈVRE 6,00 €

Crème, Sucre, Miel ou Condiments salés

QUATRIÈME CHAPITRE

POMME / PÂTE À CHOUX / MASCARPONE / SUREAU 14,50 €

Éclair croustillant

CHOCOLAT GUANAJA / SALSIFIS / JUS DE PULPE DE CACAO / SARRASIN 14,50 €

Parfait glacé

*Partez en terre inconnue
et voyagez en toute confiance
à la découverte de notre cuisine.*

MENU " ÉPHÉMÈRE " 68,00 €

MENU DÉGUSTATION COMPOSÉ DE 6 CHAPITRES

*Entrée
Poisson
Sorbet
Viande
Fromage
Dessert*

*Pour des raisons de fluidité de service,
ce menu est à choisir sur l'ensemble de la table.
Merci de votre compréhension.*

MENU " ÉPHÉMÈRE " 84,00 €

MENU DÉGUSTATION COMPOSÉ DE 8 CHAPITRES

*Pré-entrée
Entrée
Poisson
Sorbet
Viande
Fromage
Pré-dessert
Dessert*

*Pour des raisons de fluidité de service,
ce menu est à choisir sur l'ensemble de la table.
Merci de votre compréhension.*

Volontairement toute la carte n'est pas ici présente, je vous laisse la joie de la découvrir. Quatre feuillets vous emmènent dans le monde de la belle gastronomie, tandis qu' Hervé DUQUESNE se prépare à satisfaire votre commande.

Les menus EPHEMERE sont de vrais chefs d'œuvres, de la création pour le plaisir des papilles.

Une volonté du chef, une cuisine offerte au regard de ses clients, en toute simplicité.

Le Condor épicurien est enchanté de cette implantation au cœur d'un site chargé d'histoire.

Le Grand Condor accompagne 'AU ROMAN DU VERCORS' de tous ses vœux, et dit 'Bonne route à toute la brigade'.



LE MUSEE DES CARMES EXPOSE : BOB TEN HOOPE

Un site, deux lieux, d'un côté l'art culinaire, de l'autre l'art de la peinture, une belle alliance, aucun ne gêne l'autre et pourtant se complète à merveille.



Musée ouvert du jeudi au samedi et le dimanche après-midi 14h à 18h00
En semaine de 10h00 à 12h00 et de 14h00 à 18h00
Infos : 04 76 38 01 01

E-mail : couvent.carmes@smvic.fr

www.saintmarcellin-vercors-isere.fr

Le Condor artiste apprécie, des nus de femmes, le sujet de prédilection de l'artiste et un seul nu d'homme, une exposition à découvrir absolument suggère le Condor artiste.

L'EXPOSITION

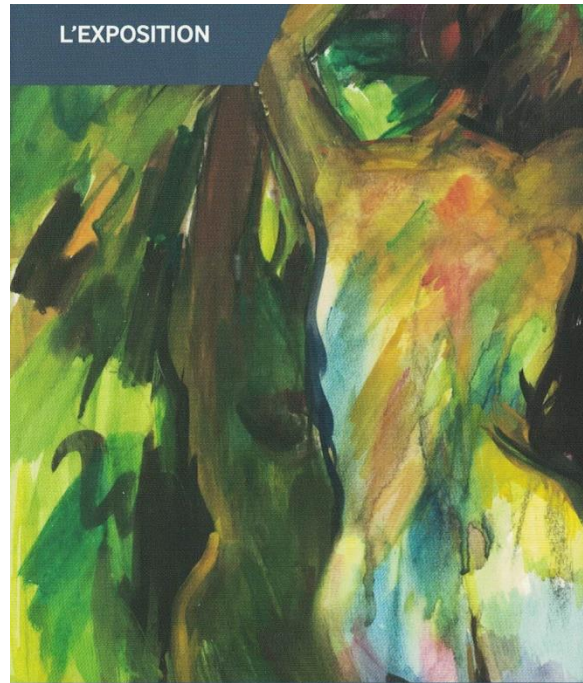

Bob ten Hoop - Nu vert - photo ©Isabelle Martinet Milano

BOB TEN HOOPE LE PEINTRE DES COULEURS

L'exposition Bob ten Hoop ouvrira le vendredi 23 juillet à 18h par une visite proposée par les associations D'une histoire à l'autre et Les Amis de Bob ten Hoop.

Bob ten Hoop a vécu dans le Royans tout en poursuivant une carrière aux Pays-Bas. Des paysages du Vercors aux portraits croqués, le parcours de l'exposition rend compte d'une œuvre riche et ancrée sur le territoire. Pour l'ouverture, l'espace d'exposition temporaire est dédiée à ses nus, sujet de prédilection de l'artiste.



L'EPHEMERE



L'Éphémère

Boutique
d'artisans locaux

35, rue pasteur
29190 Saint Jean en Royans

contact: 06 80 88 55 98
verstacocreation@riseup.net

www.lephemere26.wordpress.com

fb: @Boutiquelacambricole

Lumière et couleurs, en sont les maîtres mots.



Ouvert en décembre 2020, la boutique est maintenant située rue Pasteur, elle regroupe 12 artisans de manière permanente et quatre artisans qui sont en 'Dépôt-Vente'

De la toute première équipe, restent actuellement Thomas, Tim et Nolwenn, d'ailleurs c'est Nolwenn qui assure le téléphone et l'adresse mail.

Question partage des charges. Celles-ci sont divisées par 12, un % sur les ventes est prélevé, et chaque artisan vient deux fois par mois pour assurer une permanence.

La boutique est ouverte du mardi au samedi matin.



Une multitude d'idées cadeaux, d'habillements divers, de chaussures, de chapeaux, tous de fabrication artisanale et locale. Juste une porte à pousser et un monde où le rêve est dépassé par la réalité.



Un commerce d'articles artisanaux, du couvre-chef aux chaussures, des huiles essentielles, des baumes, de belles lampes, des bijoux fantaisie, de quoi satisfaire beaucoup de clientes / clients.

Juste à quelques mètres, épicerie, bars et restaurants, salon de coiffure, de fait c'est en centre-ville.

Le Condor découvreur de commerces agréables, est enchanté par sa visite en ce lieu un peu magique. Nul doute qu'avec les fêtes de Noël et du jour de l'an, sans oublier les anniversaires et toutes les occasions de la vie, que l'Ephémère prendra une place importante dans la vie de Saint-Jean-en-Royans, des autochtones et des touristes.



VIVRE AVEC LE LOUP EN VERCORS

L'élevage des brebis fortement impacté.

Les attaques de loups sur les troupeaux.
Comptage arrêté au 8 octobre 2021
Source : DDT26

Qui ne connaît pas un éleveur qui a été touché par une attaque de loups... ou connaît quelqu'un qui connaît.....

*Pour voir un peu la réalité, un coup de projecteur sur la réalité du terrain, actuellement 135 attaques ont été recensées.
Pour commencer une précision, le loup n'attaque pas l'homme debout, le chien errant à demi-sauvage est capable d'attaquer l'homme.*



ROYANS-VERCORS / 4 MONTAGNES

QUATRE MONTAGNES :

Villard-de-Lans, Autrans, Méaudre, Corrençon, Lans-en-Vercors.
13 attaques = 40 victimes

VERCORS HAUTS PLATEAUX

Gresse-en-Vercors, Alpage de La Chaux
9 attaques = 50 victimes

VERCORS NORD

Montaud, Cognin-les-Gorges, Engins, Rovon, Noyaret
8 attaques = 23 victimes

VERCORS BALCON EST

Le Gua, Claix
2 attaques = 2 victimes

ROYANS-VERCORS

La motte-Fanjas, Saint-Thomas
12 attaques.
Oriol-en-Royans 23 attaques
Léoncel 9 attaques
Bouvante 7 attaques
Combovin 6 attaques
Ourches 1 attaque
Geors et Lozeron 12 attaques
Plan-de-Baix 1 attaque
Ombleze 4 attaques
Saint-Julien-en-Quint 4 attaques
Saint-Martin-en-Vercors 1 attaque
Saint-Agnan-en-Vercors 12 attaques
Vassieux-en-Vercors 9 attaques
Chamaloc 1 attaque

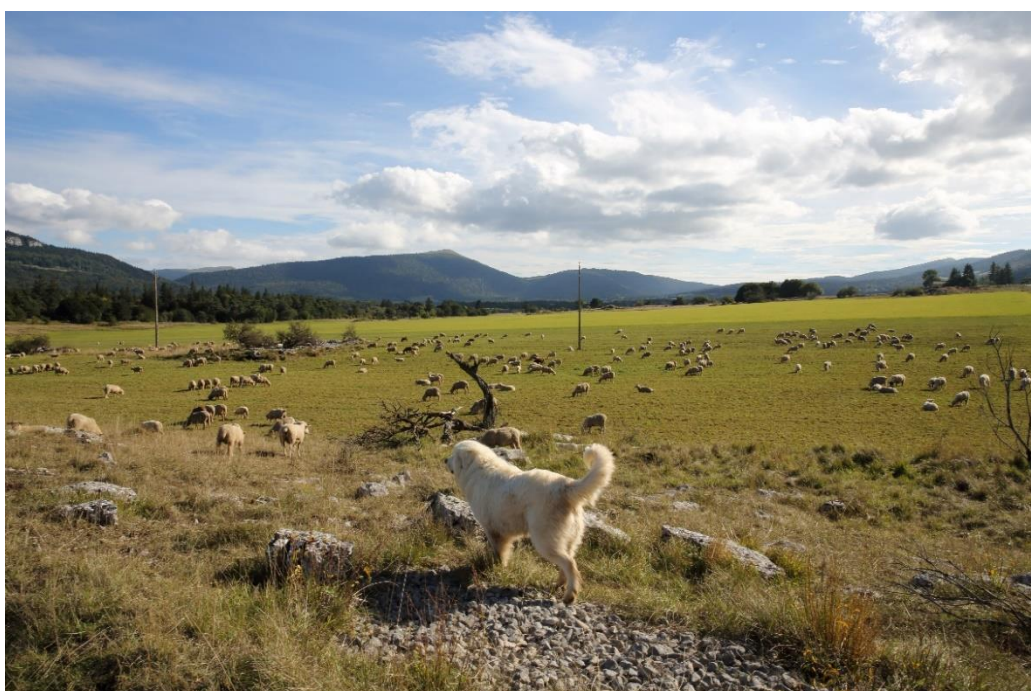
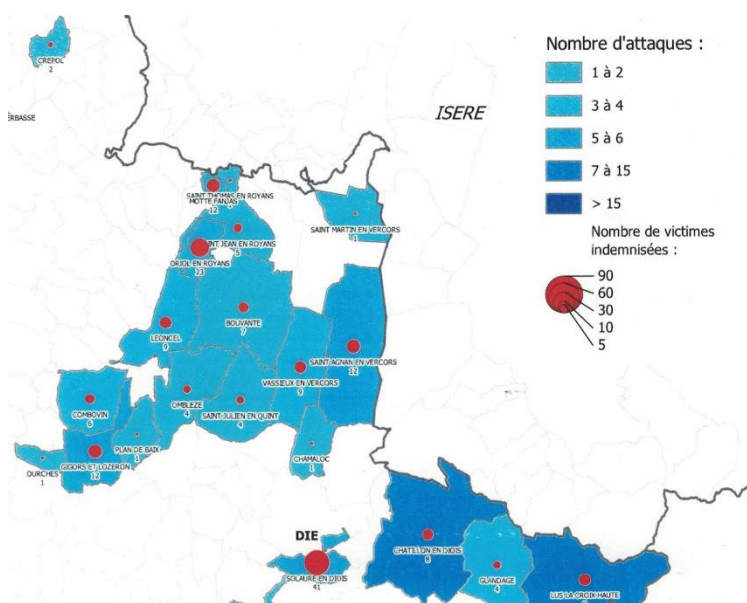



UNE PRECISION : PAS DE CARTE POUR L'ISERE, hic...

Le loup, les loups se portent bien en Drôme, cette carte le montre parfaitement, là où il y a de l'élevage et en particulier celui des ovins, proies bien tentantes pour des estomacs qui crient famine.

Les éleveurs mettent en place des protections, comme les clôtures électriques ou les chiens de protection, dont la nourriture est fournie gracieusement.

Ces chiens vivent au quotidien et toute l'année avec les troupeaux qu'ils doivent protéger.

Certains éleveurs visitent trois fois par jour leurs bêtes en alpage, vérifient les clôtures, assurent une présence humaine, ce que le loup n'apprécie pas trop. Ce qui donne une protection certaine à des centaines de brebis et autres bovins et caprins.

Les animaux tués par les loups sont indemnisables, sous condition que l'attaque soit reconnue.

Mais ces attaques traumatisent le reste du troupeau, cela n'est pas pris en compte.

Entre partisans du loup, pour qui l'animal est intouchable et les adversaires du loup qui ne souhaitent que son extermination, les éleveurs trouvent des solutions médianes avec une protection renforcée des troupeaux, oui mais à quel prix ? Et que faire ? Le traumatisme des éleveurs est quant à lui certain.

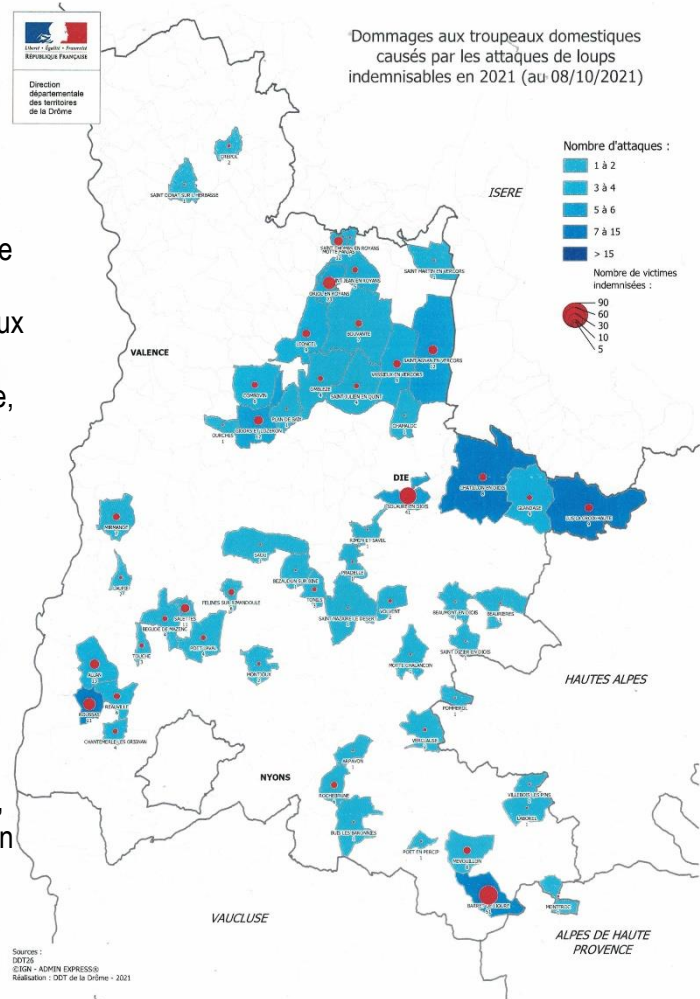

SAPEURS-POMPIERS-VOLONTAIRES

LA CHAPELLE-EN-VERCORS. 26420

Capitaine Jérôme RAMBAUD

Commandant le C.I.S.

Jérôme RAMBAUD, 49 ans, s'est engagé en 1994, actuellement chef du Centre d'Intervention et de Secours de La Chapelle-en-Vercors. Pour ce père de famille ses motivations restent intactes : Rendre service à la population et un besoin de travailler en équipe, un paradoxe car dans la vie active Jérôme aime travailler seul.



QUI SONT CES FEMMES ET HOMMES SAPEURS-POMPIERS-VOLONTAIRES ? REPONSE EN QUELQUES PORTRAITS.

Magda, 43 ans franco-polonaise, assistante maternelle à la Chapelle-en-Vercors, s'est engagée chez les pompiers en 2018. Actuellement, pompière de 1^{ère} classe, Magda la sportive, disposant de beaucoup de temps libre a fait le lien avec son désir de rendre service et le fait que le centre manque de bras.



Marilou TREL, 17 ans ; adjointe de sécurité à La Chapelle-en-Vercors, s'est engagée en novembre 2019.

Ses motivations : venir en aide à la population et travailler en équipe. Marilou est de fait la cadette du C.I.S. la plus jeune engagée à ce jour.



Eric D'ADDARIO, 53 ans, un des plus anciens Du C.I.S. Artisan plâtrier peintre, engagé en 1986. Le lieutenant Eric D'ADDARIO à exercer les fonctions de chef de centre, maintenant il est l'adjoint de Jérôme.

Ses motivations : Après l'armée Eric souhaitait être utile à la population, donner de la cohésion à la caserne par le partage et les échanges, un vrai travail d'équipe.

Depuis 36 ans Eric n'a pas changé de motivations.



Aurélia EYMARD, 37 ans, infirmière au C.H.U. de Grenoble, habite à la Chapelle-en-Vercors, s'est engagée en 2021.

Sous-Lieutenant infirmière chez les pompiers, cette femme d'action, désire répondre aux besoins de la médecine d'urgence, pour venir en aide et en soutien aux habitants des villages du plateau.

Cela suite à une prise de conscience provoquée par un accident de la vie courante et du besoin urgent de professionnels de santé chez les pompiers.

Aurélia est également mère de famille avec 3 enfants.



LE CENTRE D'INTERVENTION ET DE SECOURS A CE JOUR

Toujours en manque de personnel, bien que la communication locale très visible porte ses fruits avec 6 dossiers d'engagements en cours d'instruction.

Le personnel est à 50 % féminin, 50 % masculin, l'effectif actuel est de 26 sapeurs-pompiers / pompières, dont un en double engagement, car professionnel en Isère et volontaire en Drôme.

Le centre effectue entre 150 à 200 sorties par an.

Les dotations en matériels sont bonnes, pas de soucis de ce côté.

Par contre le casernement est devenu un peu juste, par manque de place pour le personnel, vestiaire femmes et pour les véhicules.

Cependant le Capitaine Jérôme Rambaud, souligne-la chance du C.I.S. d'avoir la députée Célia de LAVERGNE, qui réside à La Chapelle-en-Vercors, une femme très à l'écoute des pompiers et de leurs besoins.

LE FREIN

Comme dans tous les C.I.S. de France, le manque de disponibilité du personnel en semaine se fait sentir.

Beaucoup d'entre eux travaillent dans les centres urbains, Grenoble, Romans, Valence, Villard-de-Lans...





LE SECOURS A PERSONNE

Le secours à personnes représente actuellement une partie importante des interventions, ce qui demande beaucoup de temps disponible de la part des pompiers. Les hôpitaux sont à Valence, Romans, Grenoble et Die, l'hôpital le plus proche est celui de Romans, à condition que la route des Petits Goulets soit ouverte (entre La Chapelle-en-Vercors et Sainte-Eulalie-en-Royans). Pour toutes les routes les chutes de pierres, parfois bien grosses et les effondrements sont toujours possible.

Les passages par La Balme de Rencurel ou par le Col de Carri sont toujours possibles, mais bien plus longs...

Parfois, en cas de besoin et si le temps le permet, l'hélicoptère peut venir, mais nous sommes en zone de montagne.

DES FORMATIONS ADAPTEES AUX BESOINS

Dimanche 10 octobre 2021 au C.I.S.de La Chapelle-en-Vercors, deux formateurs sont présents, Aurore, de Bourdeaux, et Christophe, de de Die, tous deux pompiers volontaires.

Ce jour une formation de perfectionnement aux secours à personnes.





Les consignes sont données par le capitaine et par les formateurs, deux groupes sont formés.



Un pompier joue le rôle de la victime défini par la formatrice Aurore. L'exercice se déroule sous son regard.

A l'extérieur la seconde équipe sous la conduite de Christophe se perfectionne au brancard.

Le Condor observateur bienveillant des Sapeurs-pompiers-volontaires, souligne que les formateurs insistent sur le fait que durant ces formations toutes les erreurs sont permises, pour ne pas en commettre sur le terrain, en conditions réelles, dans des conditions météo parfois détestables. Ces formations, plus les interventions, plus les astreintes font qu'être Sapeur-Pompier-Volontaire est une véritable vocation.





Bilan et rangement des matériels suivent, la matinée se clôturera par un repas en commun, repas concocté par un volontaire qui est également cuisinier dans la vie civile, Jean-Christophe DEMARY.

Le C.I.S. de La Chapelle-en-Vercors, recrute comme presque tous les C.I.S. de France. Souligne Jérôme Rambaud, avec force.



La Chapelle-en-Vercors Congrès du 10 juin 2017.

PHARMACIE DU ROYANS

POGGI Benjamin & RIEU Elodie

SAINT-JEAN-EN-ROYANS. 26190

Tél 04 75 48 63 52

E-mail : pharmacieduroyans@gmail.com

Benjamin et Elodie 32 ans chacun et un enfant de 2 ans.
Diplômés de la faculté de pharmacie de Marseille, ont acquis la pharmacie du Royans le 2 août 2021.

Un des objectifs est le développement de la NATUROPATHIE et de l'ORTHOPÉDIE avec des attèles sur mesure.

Actuellement la pharmacie emploie une pharmacienne assistante et deux préparatrices en pharmacie.

Quelle surprise ! un changement de propriétaires si rapide... Le Grand Condor souhaite la bienvenue aux jeunes pharmaciens de Marseille, un changement radical de cadre de vie. la pérennité pour cet établissement acteur de la vie médicale en Royans-Vercors, pense le Grand Condor.



RENAISSANCE DU CENTRE DE SANTE ROYANS-VERCORS

CENTRE DE SANTE ROYANS VERCORS

Soins infirmiers à domicile

Permanence des soins au centre :

du lundi au samedi de 7h00 à 7h30 sur RDV

Prise de RDV au 04.75.48.61.43

MAISON DE SANTÉ

6 RUE DE L'INDUSTRIE 26190 ST JEAN EN ROYANS

Tel : 04.75.48.61.43

secretariat@csp-royansvercors.fr



CAP SUR L'AVENIR

Le bureau mis en place le 4 août 2021, suite à l'A.G. du 22 juillet 2021 comporte :

Myriam FERLIN Présidente. **Etienne DALLON** Trésorier. **Patricia CUIILLERIER** Secrétaire. Et **Dominique PLANCON** personne de ressources.

Le bureau souligne le rôle important du personnel durant la période perturbée, que vient de traverser le Centre de Santé. Ainsi des personnes qui sont parties, certaines reviennent en renfort, même si en plus illes sont en C.D.I. ailleurs.

Toutes ont œuvrés afin que le centre de Santé reste actif.

Le fait que l'association soit reconnue d'utilité Publique est d'un intérêt majeur, en effet l'association dispose d'un agrément, cela lui permet de faire travailler plusieurs personnels infirmiers, cela de manière quasi illimité.

Tandis que pour un infirmier / ière en libérale, il faut un agrément par personne physique.

Toutefois le Centre de Santé ne peut répondre à toutes les demandes par manque de personnels infirmiers.

LE PERSONNEL

Secrétariat = Equivalent temps plein 1,8 en C.D.I. et 1 en C.D.D. en partage avec la coordination des vaccinations Covid.

Infirmiers / Infirmières = En C.D.I. 3 plus 1 en congé maternité. En C.D.D. 4 plus des anciennes salariées qui viennent compléter le planning.

Ouf ! nous revenons de loin nous glisse le Condor Observateur de la vie publique, car voyez-vous la fermeture était très sérieusement envisagée. Les choses repartent du bon pied avec une équipe plus que motivée, bravo.

Toutefois le Condor Recruteur nous fait savoir que le Centre de Santé recherche des infirmières et des infirmiers, toutes et tous D.E naturellement.

LA NOIX DE GRENOBLE. UNE RECOLTE EXCEPTIONNELLE. QUALITE & VOLUME



Le tri en famille

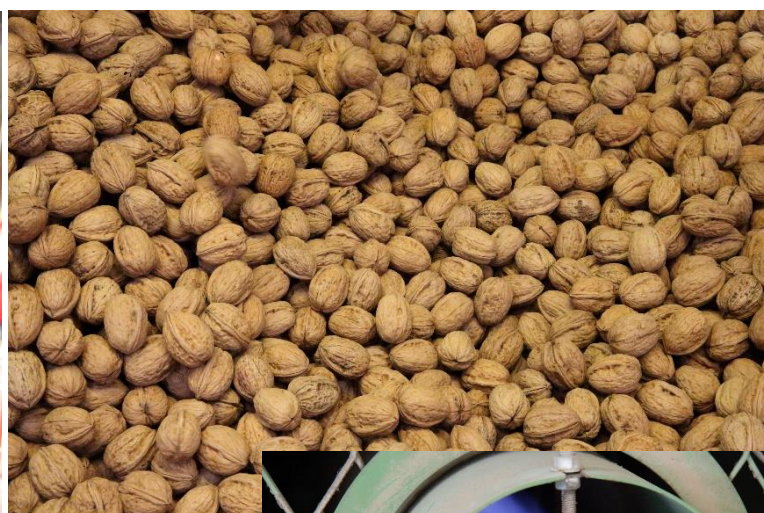
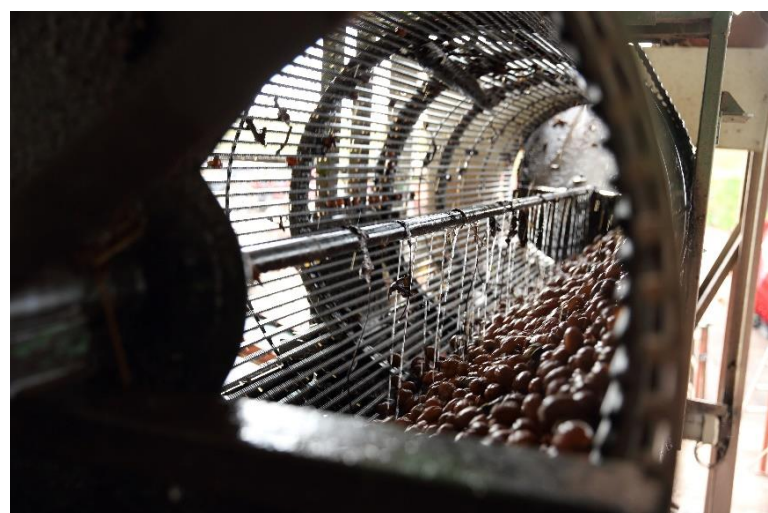

Dans un bruit d'enfer, la famille MICHALLET de Cognin-les-Gorges confirme bien la grande qualité de la récolte 2021. Une partie de la récolte part à Vinay chez COOPENOIX, l'autre partie est vendue sur place, à la boutique de l'exploitation.

GAEC La Matinière. 15 rue Chaponnière. Cognin-les-Gorges. 38470
Tél : 04 76 36 22 94 E-mail : gaeclamatiere@orange.fr



EL CONDOR : UN MAGAZINE OU L'IMAGE OCCUPE UNE PLACE ENTIERE.

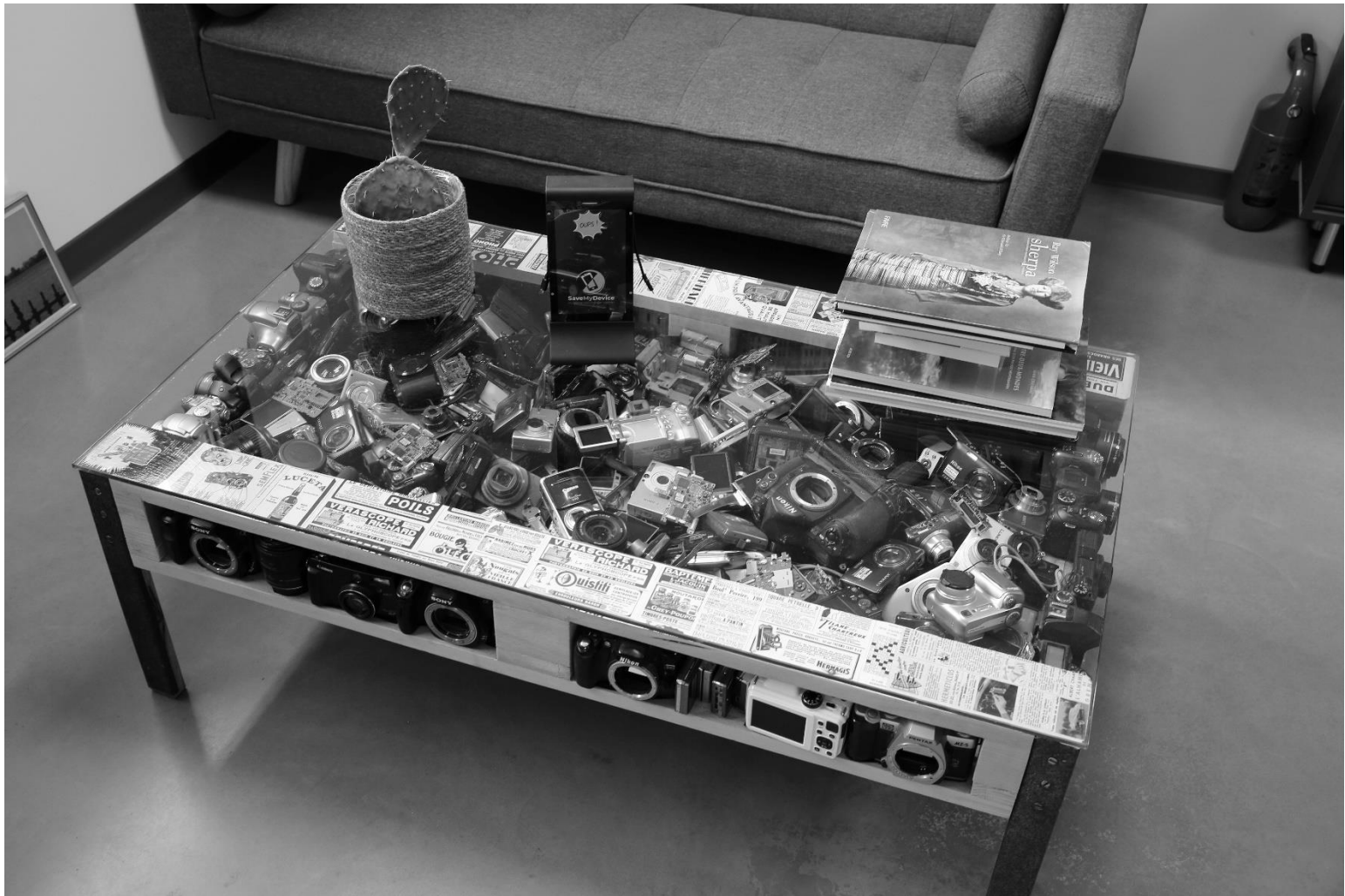

Œuvre d'Art en devenir ? Comment la décrire en quelques lignes ? Ici l'image trouve toute sa place...



Dame Nature en octobre 2021, une beauté d'une extrême simplicité saisie en un clic.

EL CONDOR une publication associative, libre et indépendante, sans subventions à besoin de vos soutiens financiers, pour tout simplement durer dans le temps. Tous les dons même les plus petits, sont les bienvenus.

El Condor c/o Henri Lagasse (son président) 40b rue Hector Alléobert. 26190. Saint-Jean-en-Royans. France.